ΟΔΗΓΙΕΣ ΧΡΗΣΗΣ

TD120GB

Πικάπ με ραδιόφωνο

ΟΔΗΓΙΕΣ ΧΡΗΣΗΣ

Διαβάστε το παρόν εγχειρίδιο χρήσης πριν την λειτουργία της μονάδας και κρατήστε το για μελλοντική χρήση .

Σημαντικές οδηγίες ασφαλείας για Προϊόντα ήχου

Όταν χρησιμοποιείτε ηλεκτρικά προϊόντα, πρέπει πάντοτε να ακολουθούνται οι εξής βασικές προφυλάξεις.

1. **Διαβάστε τις οδηγίες** - Όλες οι οδηγίες ασφαλείας και λειτουργίας πρέπει να διαβαστούν πριν την λειτουργία του προϊόντος.
2. **Διατήρηση οδηγιών** - Οι οδηγίες λειτουργίας πρέπει να φυλάσσονται για μελλοντική αναφορά.
3. **Τηρήστε τις οδηγίες** - Όλες οι προειδοποιήσεις πάνω στο προϊόν και στις οδηγίες λειτουργίας πρέπει να τηρούνται
4. **Ακολουθήστε τις οδηγίες** - Θα πρέπει να ακολουθείτε όλες τις οδηγίες λειτουργίας και χρήσης.
5. **Καθαρισμός** - Βγάλτε αυτό το προϊόν από την πρίζα πριν από τον καθαρισμό του. Μην χρησιμοποιείτε υγρά καθαριστικά ή καθαριστικά με αεροζόλ. Χρησιμοποιήστε ένα υγρό πανί για τον καθαρισμό.
6. **Διάφορα εξαρτήματα** - Μην χρησιμοποιείτε εξαρτήματα που δεν συνιστώνται από τον κατασκευαστή του προϊόντος καθώς μπορεί να προκαλέσουν κινδύνους.
7. **Νερό και υγρασία** - Μην χρησιμοποιείτε αυτό το προϊόν κοντά σε νερό, για παράδειγμα, κοντά σε μπανιέρα, νιπτήρα, νεροχύτη κουζίνας ή πλυντήριο, σε υγρό υπόγειο ή κοντά σε πισίνα, κ.λπ.
8. **Αξεσουάρ** - Μην τοποθετείτε αυτό το προϊόν σε ασταθή επιφάνεια. Το προϊόν μπορεί να πέσει προκαλώντας σοβαρό τραυματισμό σε ένα παιδί ή ενήλικα και σοβαρή ζημιά στο προϊόν. Χρησιμοποιείτε το μόνο με ένα υποβοήθημα, βραχίονα ή τραπέζι που συνιστάται από τον κατασκευαστή, ή πωλείται μαζί με το προϊόν. Οποιοσδήποτε τρόπος στήριξης του προϊόντος θα πρέπει να ακολουθεί τις οδηγίες του κατασκευαστή και θα πρέπει να χρησιμοποιούνται πάντα τα αξεσουάρ στήριξης που συνιστά αυτός.
9. **Μεταφορά** - Αυτό το προϊόν θα πρέπει να μετακινείται με προσοχή για να αποφύγετε ζημιές ή τραυματισμούς.

10. **Εξαερισμός** - Οι σχισμές και τα ανοίγματα στο περίβλημα παρέχονται για εξαερισμό, για να διασφαλίσετε την αξιόπιστη λειτουργία του προϊόντος και να το προστατέψετε από την υπερθέρμανση. Αυτά τα ανοίγματα δεν πρέπει να μπλοκαριστούν ή να καλυφθούν. Τα ανοίγματα δεν πρέπει ποτέ να μπλοκάρονται με την τοποθέτηση του προϊόντος σε ένα κρεβάτι, καναπέ, χαλί ή παρόμοια επιφάνεια. Αυτό το προϊόν δεν πρέπει να τοποθετείται σε εντοιχισμένη εγκατάσταση όπως βιβλιοθήκη ή ράφι, εκτός αν παρέχεται σωστός αερισμός ή έχουν τηρηθεί οι οδηγίες του κατασκευαστή.
11. **Πηγές τροφοδοσίας** - Αυτό το προϊόν θα πρέπει να λειτουργεί μόνο με τον τύπο της πηγής τροφοδοσίας που αναγράφεται στην ετικέτα σήμανσης. Αν δεν είστε σίγουροι για τον τύπο της παροχής ρεύματος στο σπίτι σας, συμβουλευτείτε τον αντιπρόσωπο προϊόντος ή την τοπική εταιρεία ηλεκτρισμού. Για τα προϊόντα που προορίζονται να λειτουργούν με μπαταρίες ή άλλες πηγές, ανατρέξτε στις οδηγίες λειτουργίας.
12. **Κύριο βύσμα** - Το κύριο βύσμα χρησιμοποιείται ως μέσο αποσύνδεσης, η αποσυνδεδεμένη συσκευή παραμένει προσβάσιμη.
13. **Ισχύς - Προστασία καλωδίου** - Τα καλώδια τροφοδοσίας πρέπει να τοποθετούνται έτσι ώστε να μην είναι πιθανό να παγιδευτούν με οποιοδήποτε τρόπο.
14. **Κεραυνοί** - Για πρόσθετη προστασία αυτού του προϊόντος κατά τη διάρκεια καταιγίδας, ή όταν δεν χρησιμοποιείται για μεγάλο χρονικό διάστημα, αποσυνδέστε την κεραία και το καλώδιο του ρεύματος. Αυτό θα αποτρέψει τη ζημιά στο προϊόν εξαιτίας κεραυνών και υπέρτασης των γραμμών ρεύματος.
15. **Γραμμές παροχής ρεύματος** - Το σύστημα εξωτερικής κεραίας δεν πρέπει να βρίσκεται κοντά σε εναέρια ηλεκτροφόρα σύρματα ή άλλα ηλεκτρικά κυκλώματα φωτισμού και ηλεκτροδότησης ή όπου μπορεί να πέσει σε τέτοιες γραμμές τροφοδοσίας και κυκλωμάτων. Κατά την εγκατάσταση ενός συστήματος εξωτερικής κεραίας, θα πρέπει να λαμβάνεται πάντα ιδιαίτερη προσοχή για να βρίσκεται μακριά από αυτές τις γραμμές ή τα κυκλώματα, καθώς η επαφή με αυτά μπορεί να αποβεί μοιραία.
16. **Υπερφόρτωση** - Μην υπερφορτώνετε τις πρίζες, τις μπαλαντέζες ή τα πολύπριζα, καθώς αυτό μπορεί να οδηγήσει σε κίνδυνο πρόκλησης πυρκαγιάς ή ηλεκτροπληξίας.
17. **Είσοδος αντικειμένων και υγρών** - Ποτέ μην βάζετε αντικείμενα οποιουδήποτε είδους σε αυτό το προϊόν μέσω των ανοιγμάτων καθώς μπορεί να ακουμπήσουν σε επικίνδυνα σημεία τάσης ή να βραχυκυκλώσουν μέρη που μπορεί να προκαλέσουν πυρκαγιά ή ηλεκτροπληξία. Η συσκευή δεν πρέπει να εκτίθεται σε υγρά, και σε αντικείμενα γεμάτα με υγρά, όπως πχ ένα βάζο με λουλούδια.
18. **Συντήρηση** - Μην επιχειρήσετε να επισκευάσετε οι ίδιοι το προϊόν. Το άνοιγμα ή η αφαίρεση των καλυμμάτων μπορεί να σας εκθέσει σε επικίνδυνη τάση ή άλλους κινδύνους. Παραπέμψτε όλες τις επισκευές σε αρμόδιο προσωπικό επισκευών.

19. **Ζημιές και επισκευές** - Βγάλτε αυτό το προϊόν από την πρίζα και απευθυνθείτε σε εξειδικευμένο προσωπικό επισκευών υπό τις ακόλουθες προϋποθέσεις:
α. Εάν το καλώδιο τροφοδοσίας ή το φις έχει υποστεί ζημιά.
β. Αν έχει χυθεί υγρό ή πέσουν αντικείμενα μέσα στο προϊόν.
γ. Εάν το προϊόν έχει εκτεθεί σε βροχή ή νερό.
δ. Εάν το προϊόν δεν λειτουργεί κανονικά, ακολουθώντας τις οδηγίες λειτουργίας. Ρυθμίστε την συσκευή σύμφωνα με τις οδηγίες λειτουργίας διότι η ακατάλληλη ρύθμιση της, μπορεί να προκαλέσει ζημιά και συχνά απαιτεί εκτεταμένη εργασία από αρμόδιο τεχνικό για να αποκατασταθεί το προϊόν στην κανονική του λειτουργία.
ε. Αν το προϊόν σας έχει πέσει ή έχει υποστεί οποιαδήποτε ζημιά και το προϊόν παρουσιάζει εμφανή αλλαγή στην απόδοση, αυτό δηλώνει την ανάγκη συντήρησης.
20. **Ανταλλακτικά** - Όταν απαιτούνται ανταλλακτικά, βεβαιωθείτε ότι ο τεχνικός του σέρβις έχει χρησιμοποιήσει τα ανταλλακτικά που προσδιορίζονται από τον κατασκευαστή ή έχουν τα ίδια χαρακτηριστικά με το αρχικό τμήμα. Μη εξουσιοδοτημένες αντικαταστάσεις μπορεί να προκαλέσει πυρκαγιά, ηλεκτροπληξία ή άλλους κινδύνους.
21. **Έλεγχος ασφαλείας** - Μετά την ολοκλήρωση της κάθε σέρβις ή επισκευή αυτού του προϊόντος ρωτήστε τον τεχνικό να πραγματοποιήσει ελέγχους ασφαλείας για να καθορίσει ότι το προϊόν είναι σε καλή λειτουργική κατάσταση.
22. **Θερμότητα** - Το προϊόν πρέπει να τοποθετείται μακριά από πηγές θερμότητας όπως καλοριφέρ, θερμοσυσσωρευτές, σόμπες ή άλλα προϊόντα (συμπεριλαμβανομένων των ενισχυτών) που παράγουν θερμότητα.

Προφυλάξεις
Πληροφορίες για την ασφάλεια, προσοχή:
1. Προκειμένου να σταματήσετε τελείως την τροφοδοσία του προϊόντος, αποσυνδέστε το καλώδιο τροφοδοσίας από την πρίζα. Βεβαιωθείτε πως αποσυνδέσατε τη μονάδα, αν δεν σκοπεύετε να την χρησιμοποιήσετε για μεγάλο χρονικό διάστημα, όπως πχ. σε διακοπές.
2. Η χρήση των λειτουργιών, ρυθμίσεων και η εκτέλεση διαδικασιών εκτός εκείνων που αναφέρονται στο παρόν εγχειρίδιο μπορεί να έχει ως αποτέλεσμα την έκθεση σε επικίνδυνη ακτινοβολία.
3. Για να αποφευχθεί ο κίνδυνος ηλεκτροπληξίας, βεβαιωθείτε πως το φις έχει εφαρμόσει σωστά στην πρίζα .
4. Εάν το προϊόν αυτό παρουσιάσει κάποιο πρόβλημα, επικοινωνήστε με το εξειδικευμένο service, και μην χρησιμοποιείτε το προϊόν μέχρι την αποκατάσταση της βλάβης.

Προφυλάξεις Ασφάλειας:

ΠΡΟΕΙΔΟΠΟΙΗΣΗ:
Για να μειώσετε τον κίνδυνο πυρκαγιάς ή ηλεκτροπληξίας, μην εκθέτετε αυτή τη συσκευή σε βροχή ή υγρασία.
ΠΡΟΣΟΧΗ:
Η χρήση χειριστηρίων ή ρυθμίσεων ή η εκτέλεση διαδικασιών εκτός εκείνων που αναφέρονται μπορεί να οδηγήσει σε έκθεση σε επικίνδυνη ακτινοβολία.

ΠΡΟΣΟΧΗ
ΚΙΝΔΥΝΟΣ ΗΛΕΚΤΡΟΠΛΗΞΙΑΣ - ΜΗΝ ΑΝΟΙΓΕΤΕ!
Για να μειώσετε τον κίνδυνο ηλεκτροπληξίας, μην αφαιρείτε το κάλυμμα ή το πίσω μέρος. Δεν μπορείτε να επισκευάσετε την συσκευή μόνοι σας. Αναθέστε την επισκευή σε εξειδικευμένο προσωπικό σέρβις.

Το σύμβολο του κεραυνού με το βέλος μέσα σε ένα ισόπλευρο τρίγωνο, έχει ως σκοπό να προειδοποιήσει το χρήστη για την παρουσία μη μονωμένης «επικίνδυνης τάσης» στο εσωτερικό του προϊόντος, η οποία μπορεί να είναι επαρκούς μεγέθους ώστε να αποτελεί κίνδυνο ηλεκτροπληξίας για τους ανθρώπους.

Το σύμβολο του θαυμαστικού μέσα σε ένα ισόπλευρο τρίγωνο έχει ως σκοπό να προειδοποιήσει το χρήστη για την παρουσία σημαντικών οδηγιών λειτουργίας και συντήρησης (σέρβις) στα έντυπα που συνοδεύουν τη συσκευή.
(Βλέπε σημάδια στο πίσω μέρος της μονάδας).
Προειδοποίηση ασφαλείας:
Η κανονική λειτουργία του προϊόντος μπορεί να διαταραχθεί από ισχυρές ηλεκτρομαγνητικές παρεμβολές. Αν ναι, απλά επαναφέρετε το προϊόν στην κανονική του λειτουργία ακολουθώντας το εγχειρίδιο οδηγιών. Σε περίπτωση που η λειτουργία του δεν μπορεί να επανέλθει, παρακαλούμε να χρησιμοποιήσετε το προϊόν σε άλλη θέση.

Πριν από τη χρήση
1. Επιλέξτε τη θέση εγκατάστασης της μονάδας προσεκτικά. Αποφύγετε τη διάθεσή του στο άμεσο ηλιακό φως ή κοντά σε πηγή θερμότητας. Επίσης, αποφύγετε χώρους με κραδασμούς και υπερβολική σκόνη, κρύο ή υγρασία. Να φυλάσσεται μακριά από πηγές, όπως μετασχηματιστές και κινητήρες.
2. Μην ανοίγετε το περίβλημα καθώς μπορεί να προκληθεί ζημιά στο κύκλωμα ή ηλεκτροπληξία. Εάν πρέπει να το ανοίξετε πρώτα επικοινωνήστε με τον προμηθευτή σας.
3. Βεβαιωθείτε πως δεν πιάνετε τους δίσκους (βινύλιο) με βρώμικα δάκτυλα . Μην τοποθετείτε ποτέ για αναπαραγωγή έναν δίσκο που έχει ρωγμή στην επιφάνεια.
4. Όταν αφαιρείτε το καλώδιο ρεύματος από την πρίζα, τραβήξτε το από το βύσμα, ποτέ μην τραβάτε το καλώδιο.
5. Για την προστασία της βελόνας του πικάπ, μην ξεχνάτε να βάζετε το προστατευτικό της κάλυμμα μετά τη χρήση.
6. Μην επιχειρήσετε να καθαρίσετε τη συσκευή με χημικούς διαλύτες, καθώς αυτό μπορεί να καταστρέψει το φινίρισμα. Χρησιμοποιήστε ένα καθαρό, στεγνό πανί.
7. Προκειμένου να κλείσετε εντελώς την τροφοδοσία του ρεύματος, αποσυνδέστε το καλώδιο τροφοδοσίας από την πρίζα. Βεβαιωθείτε πως αποσυνδέσατε τη μονάδα, αν δεν σκοπεύετε να το χρησιμοποιήσετε για μεγάλο χρονικό διάστημα.
8. Φυλάξτε αυτό το εγχειρίδιο σε ασφαλές μέρος για μελλοντική αναφορά.

Πώς να αντικαταστήσετε την βελόνα του πικάπ

Αφαίρεση παλιάς βελόνας

1. Τοποθετήστε ένα κατσαβίδι στην άκρη της βελόνας και τραβήξτε την προς τα κάτω προς την κατεύθυνση «A».
2. Αφαιρέστε την βελόνα τραβώντας την προς τα εμπρός και προς τα κάτω.

Τοποθέτηση νέας βελόνας
1. Κρατήστε την άκρη της βελόνας και τοποθετήστε το άλλο άκρο της στην ειδική εγκοπή πιέζοντας προς την κατεύθυνση "B".
2. Σπρώξτε προς τα πάνω προς την κατεύθυνση "C", μέχρι να ασφαλίσει στη μύτη.

Διάγραμμα

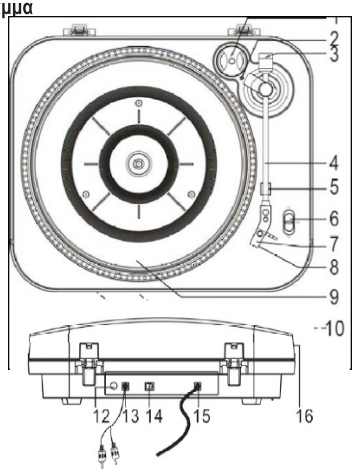

1. ΑΝΤΑΠΤΟΡΑΣ 45 ΣΤΡΟΦΩΝ
2. ΔΕΙΚΤΗΣ ΕΛΕΓΧΟΥ ΒΡΑΧΙΟΝΑ
3. ΔΙΑΚΟΣΜΗΤΙΚΟ ΣΤΟΙΧΕΙΟ ΒΡΑΧΙΟΝΑ
4. ΒΡΑΧΙΟΝΑΣ
5. ΘΕΣΗ ΑΣΦΑΛΙΣΗΣ ΒΡΑΧΙΟΝΑ
6. ΕΠΙΛΟΓΕΑΣ ΤΑΧΥΤΗΤΑΣ
7. ΒΕΛΟΝΑ
8. ΚΑΛΥΜΑ ΒΕΛΟΝΑΣ
9. ΔΙΣΚΟΣ ΠΕΡΙΣΤΡΟΦΗΣ ΠΙΚΑΠ
10. ΑΤΜΟΣΦΑΙΤΙΚΟΣ ΦΩΤΙΣΜΟΣ
11. ΕΝΣΩΜΑΤΩΜΕΝΑ ΗΧΕΙΑ
12. ΠΛΗΚΤΡΟ ΕΝΤΑΣΗΣ ΗΧΟΥ
13. ΚΑΛΩΔΙΟ ΕΞΟΔΟΥ ΗΧΟΥ RCA
14. ΥΠΟΔΟΧΗ USB
15. ΚΑΛΩΔΙΟ ΡΕΥΜΑΤΟΣ
16. ΚΑΛΥΜΑ ΠΡΟΣΤΑΣΙΑΣ ΑΠΟ ΣΚΟΝΗ

ΜΕΡΟΣ Ι: Κύρια Λειτουργία

Έξοδος ήχου
1. Περιστρέψτε το πλήκτρο VOLUME αριστερόστροφα μέχρι να ακούσετε το χαρακτηριστικό κλικ για να απενεργοποιήσετε την ένταση ήχου της μονάδας.
2. Συνδέστε την έξοδο RCA στην υποδοχή AUX (είσοδος ήχου) του ενισχυτή σας. Φροντίστε να ταιριάζουν τα χρώματα στις 2 υποδοχές.
3. Συνδέστε το καλώδιο ρεύματος της μονάδας στην οικιακή πρίζα. Επίσης ενεργοποιήστε τον ενισχυτή σας και ρυθμίστε το επιθυμητό επίπεδο έντασης ήχου.

Πικάπ
1. Συνδέστε το βύσμα AC στην πρίζα του ηλεκτρικού ρεύματος. Θα ανάψει με μπλε χρώμα η ενδεικτική λυχνία.
2. Γυρίστε το πλήκτρο VOLUME που βρίσκεται στο πίσω μέρος της μονάδας, δεξιόστροφα για να προσαρμόσετε το επιθυμητό επίπεδο έντασης του ήχου.
3. Βάλτε ένα δίσκο (βινύλιο) στο πικάπ. Θυμηθείτε να χρησιμοποιήσετε τον προσαρμογέα 45 στροφών που βρίσκεται στη δεξιά πάνω γωνία όταν αναπαράγεται δίσκους 45 στροφών.
4. Αφαιρέστε το άσπρο πλαστικό κάλυμμα της βελόνας. Κρατήστε το κάλυμμα της βελόνας σε ένα ασφαλές και προσιτό μέρος για μελλοντική χρήση.
5. Επιλέξτε την ταχύτητα ανάλογα με τον δίσκο που θα αναπαράγετε.
6. Ανασηκώστε τον βραχίονα με μία κίνηση προς το πικάπ. Θα ανάψει ο δείκτης ελέγχου. Τοποθετήστε τον βραχίονα με την βελόνα στην άκρη του δίσκου για να ξεκινήσει η αναπαραγωγή.

ΣΗΜΕΙΩΣΗ:
Συνιστάται να αναπαράγετε τους δίσκους με το διαφανές κάλυμμα σκόνης κλειστό. Επίσης να μην τοποθετείτε τίποτα πάνω του, ειδικά όταν παίζει ένα αρχείο.

7. Για να διακόψετε ή να σταματήσετε την αναπαραγωγή, θα πρέπει να σηκώσετε τον βραχίονα και να τον μετακινήσετε πίσω στην θέση ασφάλισης χειροκίνητα.
8. Όταν ο δίσκος φτάσει στο τέλος, ο βραχίονας και ο δίσκος περιστροφής σταματούν και η ενδεικτική λυχνία σβήνει. Σηκώστε τον βραχίονα και μετακινήστε τον πίσω στην θέση ασφάλισης χειροκίνητα.
9. Μην ξεχάσετε να τοποθετήσετε ξανά το λευκό προστατευτικό πλαστικό στην βελόνα για να την πραστατέψετε. Μετά αποσυνδέστε τη μονάδα από το ηλεκτρικό ρεύμα.

ΜΕΡΟΣ ΙΙ: Λογισμικό Audacity

Ο παρεχόμενος δίσκος CD περιέχει το παρακάτω λογισμικό:
(1) Audacity-src-2.0.2 --------- Για τους ανοιχτούς κώδικες (open source)
(2) Audacity_for_MAC -------- Για Macintosh
(3) Audacity_for_WIN --------- Για τα Windows
Το λογισμικό είναι συμβατό με Windows 98, 2000, ME, XP, Vista, 7 και Macintosh.
ΣΗΜΕΙΩΣΗ: Το Audacity δεν υποστηρίζει την τελευταία αναβαθμισμένη έκδοση MAC OS 9. Λόγω της μεταβολής των διαφόρων λειτουργικών συστημάτων, μερικά στοιχεία του μενού δεν θα είναι το ίδιο όπως παρακάτω.

Εγκατάσταση Audacity και σύνδεση USB
Συνδέστε το ένα άκρο του καλωδίου USB στο πικάπ και το άλλο άκρο στον υπολογιστή σας. Έπειτα συνδέστε το

καλώδιο ρεύματος του πικάπ στο ηλεκτρικό δίκτυο.

Λογισμικό Audacity για Windows

1. Παρακαλώ εισάγετε στον υπολογιστή σας το δίσκο λογισμικού Audacity που παρέχεται με τη συσκευή σας. Πηγαίνετε στο My Computer και κάντε διπλό κλικ στο CD ROM Drive.

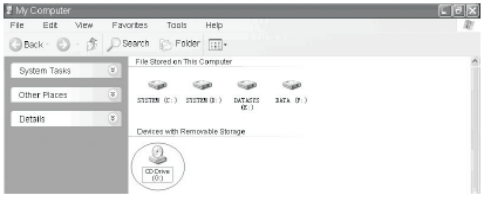

2. Υπάρχουν πέντε φάκελοι στο δίσκο Audacity. Επιλέξτε τον φάκελο «Audacity for WIN» για το σύστημα των Windows ή επιλέξτε τον φάκελο «Audacity for MAC» για το σύστημα Macintosh.

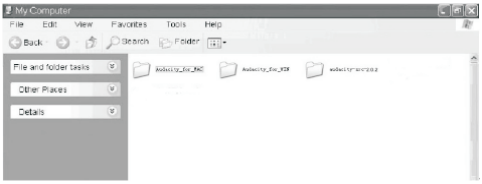

3. Κάντε διπλό κλικ στο Audacity for WIN για το σύστημα των Windows και κάντε διπλό κλικ στο αρχείο audacity-win-2.0.2 για να εγκαταστήσετε το λογισμικό Audacity.

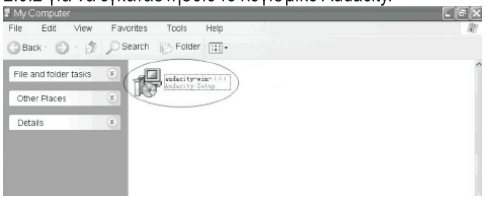

Εγκατάσταση του λογισμικού Audacity

1. Επιλέξτε τη γλώσσα εγκατάστασης και κάντε κλικ στο OK για να συνεχίσετε.

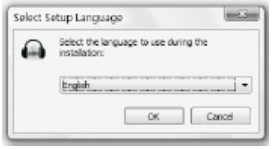

2. Ο Οδηγός εγκατάστασης του Audacity θα εμφανιστεί. Κάντε κλικ στο Next για να εγκαταστήσετε το λογισμικό.

3. Συνεχίστε να κάνετε κλικ στο πλήκτρο Next.

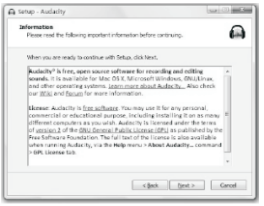

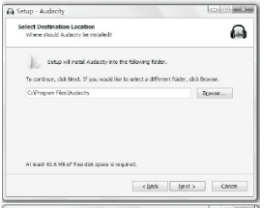

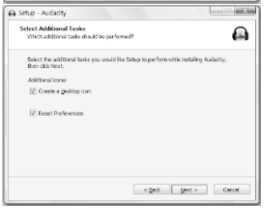

4. Κάντε κλικ στο πλήκτρο Install για να ξεκινήσει η εγκατάσταση.

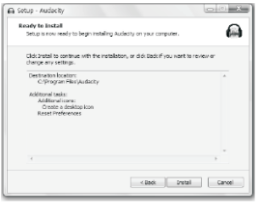

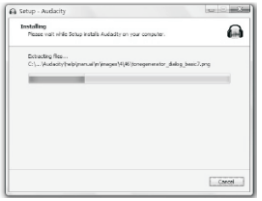

5. Κάντε κλικ στο Next για να συνεχίσετε.

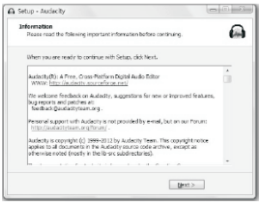

6. Κάντε κλικ στο Finish για να ολοκληρώσετε την εγκατάσταση.

7. Τώρα μπορείτε να ανοίξετε το λογισμικό Audacity και ξεκινήστε την εγγραφή των αρχείων σας.
ΣΗΜΕΙΩΣΗ: Μόλις παραμετροποιήσετε την πρώτη φορά το Audacity, δεν χρειάζεται να το κάνετε σε κάθε χρήση. (Για περισσότερες πληροφορίες, επισκεφθείτε την ιστοσελίδα του Audacity στην σελίδα http://audacity.sourceforge.net από την οποία μπορείτε να κατεβάσετε δωρεάν την τελευταία του έκδοση η οποία είναι διαθέσιμη και στα Ελληνικά)

Διαμόρφωση Audacity για τα Microsoft Windows Περιβάλλον Audacity

Πλήκτρα Ελέγχου Audacity

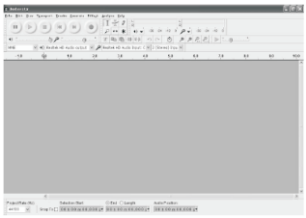

Χρησιμοποιήστε το ανάλογο χαρακτηριστικό κουμπί ελέγχου στο πάνω αριστερά μέρος της οθόνης για να μεταβείτε στην αρχή, να κάνετε παύση, αναπαραγωγή ή διακοπή, εγγραφή κλπ. Χρησιμοποιήστε το πλήκτρο Αρχείο, Επεξεργασία, Προβολή, Μεταφορών, Τραγούδια, Δημιουργία, Effect και Analyze για να σώσετε, εξάγετε και να επεξεργαστείτε τη μουσική σας.

1. Κάντε κλικ στο πλήκτρο ( ) για να διακόψετε την εγγραφή

2. Κάντε κλικ στο πλήκτρο ( ) για να ξεκινήσει η αναπαραγωγή

3. Κάντε κλικ στο πλήκτρο ( ) για να σταματήσετε την εγγραφή

4. Κάντε κλικ στο πλήκτρο ( ) για να μεταβείτε στην αρχή

5. Κάντε κλικ στο πλήκτρο ( ) για να μεταβείτε στο τέλος

6. Κάντε κλικ στο πλήκτρο ( ) για να ξεκινήσετε την εγγραφή
7. Ρυθμίστε την ένταση εξόδου
8. Ρυθμίστε την ένταση εισόδου

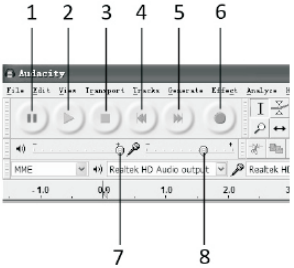

Πώς να χρησιμοποιήσετε το Audacity

1 Εκκινήστε το πρόγραμμα Audacity.

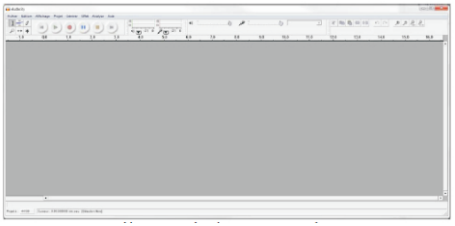

2 Ενεργοποιήστε το πικάπ σας και τοποθετήστε τον δίσκο της αρεσκείας σας που θέλετε να κωδικοποιήσετε.

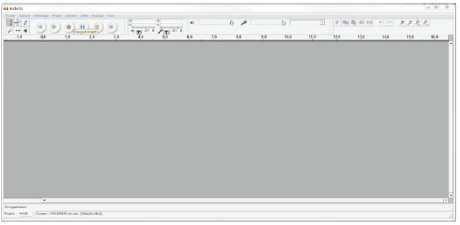

3 Ξεκινήστε την εγγραφή πιέζοντας το πλήκτρο εγγραφή (record κόκκινο).

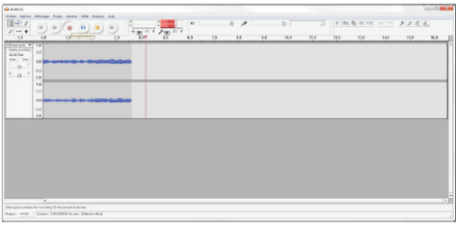

Μπορείτε να δείτε την εγγραφή σε μπλε χρώμα.

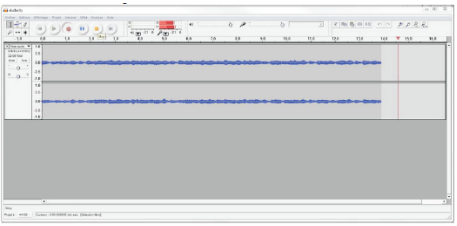

4 Πιέστε διακοπή (stop) για να σταματήσετε την εγγραφή (κίτρινο κουμπί).

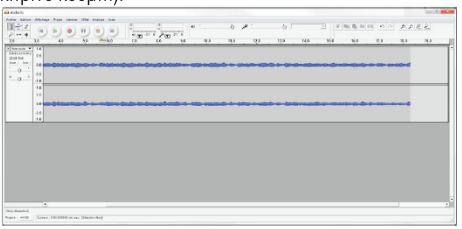

5 Για να κωδικοποιήσετε το αρχείο σας, πηγαίνετε στην καρτέλα αρχεία και στη συνέχεια, κάντε κλικ στο

«Εξαγωγή ως Mp3".

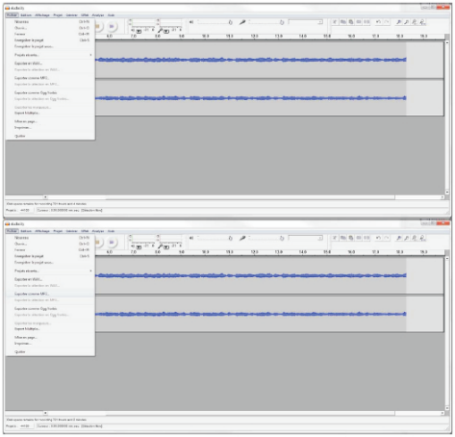

7 Για παράδειγμα, μπορείτε να κωδικοποιήσετε το αρχείο σας σε μουσική (Mp3).

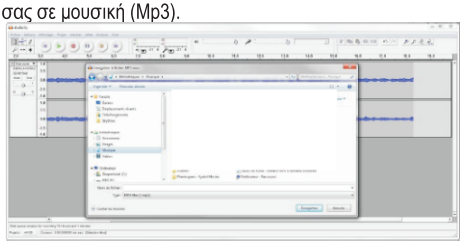

8 Κάντε κλικ στο αρχείο κωδικοποίησης. Το αρχείο MP3 διατηρείται στο μενού σας.

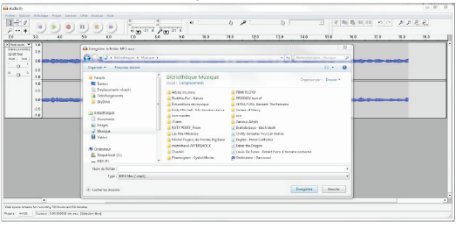

9- Μπορείτε επίσης να αλλάξετε τις ρυθμίσεις όπως προτιμάτε.

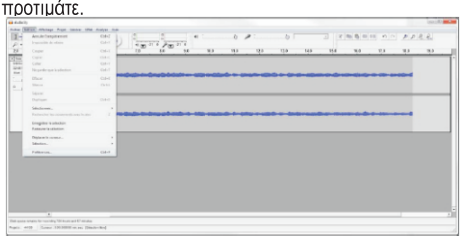

10- Το μενού επιλογών ανοίγει για να ορίσετε τις προτιμήσεις σας.

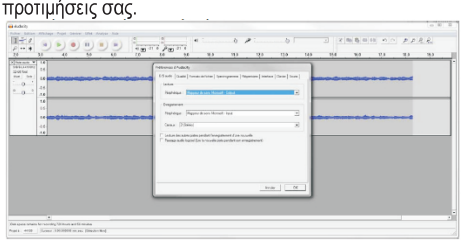

ΟΔΗΓΟΣ ΕΠΙΛΥΣΗΣ ΠΡΟΒΛΗΜΑΤΩΝ

Εάν αντιμετωπίσετε προβλήματα με τη μονάδα σας, συμβουλευτείτε τον ακόλουθο οδηγό πριν από την κλήση στον αντιπρόσωπό σας.

Δεν υπάρχει ήχος

- Εάν δεν ακούτε κανέναν ήχο στην εφαρμογή λογισμικού, ανατρέξτε στις παραπάνω οδηγίες και βεβαιωθείτε ότι έχετε επιλέξει το "USB audio controller" για την καταγραφή ήχου στις συσκευές.
- Κύκλος Ισχύος: Κλείστε το Audacity, απενεργοποιήστε το πικάπ και αποσυνδέστε το καλώδιο USB. Στη συνέχεια (αντίστροφα), συνδέστε το USB Καλώδιο, ενεργοποιήστε το πικάπ και ανοίξτε το Audacity.
- Αν πάλι δεν ακούτε ήχο καθώς παίζει το αρχείο, κάντε κλικ στο βελάκι δίπλα στο πλήκτρο με το μικρόφωνο και επιλέξτε «Start monitoring» . Αυτό θα σας επιτρέψει να ακούσετε τον ήχο από το πικάπ, ακόμα και αν δεν έχετε καταγράψει-ενεργοποιήσει την εφαρμογή Audacity.

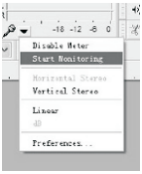

Ελέγξτε την ρύθμιση του μικροφώνου για να βεβαιωθείτε ότι είναι σε πλήρη ένταση. Φαίνεται παρακάτω. Αν η ηχογράφηση ακούγεται χαμηλά ή είναι παραμορφωμένη, ρυθμίστε την, με το ποτενσιόμετρο του μικροφώνου.

Κακή ποιότητα ήχου

- Ελέγξτε τη βελόνα για να βεβαιωθείτε ότι είναι στερεωμένη σωστά πάνω στον βραχίονα.
- Βεβαιωθείτε ότι τα βύσματα RCA, έχουνε συνδεθεί σωστά σε μια πηγή ή δεν αγγίζουν κάποιο γυμνό μέταλλο. Αν αντιμετωπίζετε θόρυβο μέσω του USB, μπορεί να έχετε παρεμβολές από τα RCA βύσματα. Εξασφαλίστε πως το καλώδιο USB δεν ακουμπάει ή είναι κοντά σε άλλα καλώδια.
- Εάν αντιμετωπίσετε οποιονδήποτε περίεργο ήχο που προέρχεται από την καταγραφή, δοκιμάστε να κλείσετε όλες τις εφαρμογές και κάντε επανεκκίνηση στον υπολογιστή σας. Τρέξτε την εφαρμογή Audacity μόνο κατά την εγγραφή.

	Περιγραφή προβλήματος	Πιθανή αιτία	Πιθανή λύση
ΟΛΟΚΛΗΡΗ Η ΜΟΝΑΔΑ	Η συσκευή δεν ανάβει όταν ανοίξουμε τον διακόπτη.	Η μονάδα δεν είναι συνδεμένη στο ηλεκτρικό ρεύμα.	Συνδέστε τη συσκευή στην παροχή ηλεκτρικού ρεύματος.
	Δεν ακούγεται ήχος από τα ηχεία.	Είναι πολύ χαμηλωμένη η ένταση του ήχου.	Ρυθμίστε την ένταση του ήχου.
		Ο επιλογέας εισόδου δεν ταιριάζει με την πηγή αναπαραγωγής.	Ξανά-επιλέξτε την επιθυμητή πηγή εισόδου.
	Ο ήχος είναι θορυβώδης.	Η μονάδα είναι πολύ κοντά σε μια τηλεόραση ή άλλη παρόμοια συσκευή παρεμβολών.	Απενεργοποιήστε την τηλεόραση ή την άλλη συσκευή, ή αλλιώς μεταφέρετε αλλού την μονάδα.
	Η μονάδα δεν αποκρίνεται.	Οι εξωτερικοί παράγοντες, όπως η ESD (ηλεκτροστατική εκφόρτιση) επηρεάζουν τη μονάδα.	Αφαιρέστε το καλώδιο τροφοδοσίας και στη συνέχεια τοποθετήστε εκ νέου το βύσμα στη μονάδα μετά από ένα λεπτό.
ΠΙΚΑΠ	Ο ήχος είναι θορυβώδης όταν παίζει ο δίσκος (βινύλιο).	Η βελόνα δεν έχει τοποθετηθεί σωστά στο κέντρο του βραχίονα.	Τοποθετήστε τη βελόνα σωστά στο κέντρο του βραχίονα.
	Ο ήχος είναι θορυβώδης αφού χρησιμοποιηθεί η μονάδα για ένα χρονικό διάστημα.	Η βελόνα είναι κατεστραμμένη και χρειάζεται αλλαγή.	Παρακαλούμε να αλλάξετε την παλιά με μια νέα βελόνα.

CE

Σημασία του συμβόλου "Κάδου απορριμμάτων"

Προστατεύστε το περιβάλλον μας: μην πετάτε τον ηλεκτρικό εξοπλισμό στα εσωτερικά απόβλητα.

Παρακαλώ επιστρέψτε οποιοδήποτε ηλεκτρικό εξοπλισμό που δεν χρησιμοποιείτε πλέον στα σημεία που παρέχονται για τη διάθεσή τους.

sun

ΙΩΝΙΑΣ - ΚΑΛΟΧΩΡΙ • 570 09 ΘΕΣΣΑΛΟΝΙΚΗ • ΤΗΛ.: 2310 700.777 • FAX: 801 11 70777
e-mail: info@sun.gr • www.sun.gr